صدور العدد 49 الدورية العلمية المحكَّمة لجامعة ابن رشد

مكتب إعلام جامعة ابن رشد في هولندا

صدر العدد التاسع والأربعون (49) من الدورية العلمية المحكَّمة "مجلة ابن رشد" شتاء 2022 على وفق موعده المقرر كما ثبات الصدور بجميع الأعداد الأخرى كافة للمجلة. مذكرين هنا بأنّ مجلة ابن رشد، هي ((دورية علمية محكَّمة لا تنشر البحوث إلا بعد إخضاعها للتحكيم))، ومنوهين إلى أهمية الالتزام بشروط النشر قبل الإرسال بخاصة هنا تمسكنا بالنشر، حصراً، لأساتذة الجامعات من جهة ومنتسبي مراكز البحث العلمي والمعاهد العليا للدراسات والبحوث، وطلبة مرحلة الدكتوراه من الباحثين المعتمدين في جامعاتهم، معتذرين عن النشر للأعزاء الآخرين خارج تلك المؤسسات أو بسبب عدم التزام بعض الباحثات والباحثين بمحددات النشر، بعضها أو جميعها. وبهذه المناسبة نؤكد التزامنا التام بطريقة **الأداء العلمي** لما يردنا من البحوث و**شروط اشتغالها المنهجي ومحدداته المعمول بها في الجامعات الرصينة**.. ومن جهة أخرى، تنفتح دوريتنا العلمية على الباحثات والباحثين العاملين في الجامعات الأخرى من غير منتسبي جامعتنا، بخاصة منهم أولئك العاملون في جامعات بلدان الشرق الأوسط.

وننشر البحوث الواردة إلينا باللغتين العربية والإنجليزية. إلا أننا أيضا نلفت النظر إلى أنه نظرا للضغط الكبير على المجلة وعدد البحوث الواردة إليها فإنّ المجلة عمدت **للاعتذار عن تلك البحوث ((الطويلة)) على أهميتها** في محاولة **لفسح المجال أوسع أمام نشر أكبر عدد من البحوث** الملتزمة بالحجم المحدد في شروط النشر بالمجلة وضمن إمكاناتها..

وببالغ السرور نعلن لكم عن صدور العدد الجديد (49) من مجلة ابن رشد العلمية، بأمل وعهد يتجدد بالعمل على تطوير إمكانات اشتغالنا التي ننظر إلى مخرجاتها باستمرار بطريقة تفرض علينا التزام التوجه إلى معالجة ما ظهر ويظهر أحياناً من **بعض هفوات شكلية** لأسباب تقنية فنية؛ أو للأسباب التي لا تمس الجوانب العلمية بالتأكيد والبحث عن وسائل التنمية والتطوير حتى تستقر على أكمل وجه...

وفي وقت نجدد دعوتنا لجميع الباحثات والباحثين لنشر منجزهم العلمي في مجلة ابن رشد العلمية بوصفها الجسر المعرفي المتين بين حضارتي جنوب وشرق المتوسط وشماله، نؤكد ترحيبنا أيضاً، وعلى وفق المتاح بطلبات مكتبات جامعات بلدان المنطقة ومراكزها البحثية للاشتراك السنوي بأعداد المجلة، كما ترحيبنا بالحصول عليها في إطار اتفاقات التعاون المعقودة بين جامعتنا والجامعات والمؤسسات الأخرى..

ونحن نؤكد الترحيب هنا بملاحظاتكم وتفاعلاتكم؛ آملين أن نكون قد حققنا فرصة أخرى لنشر البحوث والدراسات. **وكذلك نجدد وضع مقترحنا بين أيديكم، للعمل التعاوني التعاضدي في دراسات ميدانية مشتركة بين باحثينا وجامعتنا وباحثي الجامعات الأخرى في العلوم والمجالات المتاحة**..

ولمزيد من التفاصيل ووضوح القراءة لهذا الإعلان يرجى فتح الرابط الآتي:

http://www.averroesuniversity.org/AUHMAGISSUE049b.pdf

يُطلب العدد بشكل مخصوص من الإدارة المسؤولة بجامعة ابن رشد كما تجدونه في المكتبات الإلكترونية المعروفة مثل مؤسسة عالم المعرفة...

Knowledge World Company for Digital Content
P.O. Box 2351 Amman – 11953 Jordan
Al Madina Almonawara Street
Khazendar Bld, 4th Fl
Tel: +962-6-5548228
Fax:+962-6-5519107
info@e-marefa.net

www.e-marefa.net

الفهرس 49

	ص.
مفتتح	أ
الأدب وعلوم اللغة	014
صور المرأة ومظاهر سلوكها الجنسي في الرواية المغربية المعاصرة رواية (سوق النساء) ـ انموذجا الأستاذ الدكتور محمد عبد الرحمن يونس	015
الأمير عبد القادر أسطورة الأدب في المغرب العربي الباحثة زينب جليل	035
المَجامِعُ اللّغويّةُ العربيّة وتَحَدِّياتُ العَوْلَمَةِ الدكتور هاني صبري أحمد بطّاط	050
في مناهج النقد والفكر الفلسفي	084
القوى والبنية السببية الباحثة سوزان دبابسة الدكتور توفيق شومر	085
في التاريخ المعاصر	106
الحبيب ثامر والمسألة القومية من خلال وثيقتين حول المرأة (1930) وتعليم اللغة العربية (1932) لدكتور مراد المولاهي	107
الفنون والإعلام والاتصال	119
نظام الشبكة في تصميم الشعارات الباحث محمّد رضا بن مالطي الدكتورة بومسلوك خديجة	120
أسباب استخدام الفيسبوك عند طلبة الجامعات الفلسطينية: طلبة كلية الإعلام في جامعة بيرزيت نموذجاً -دراسة ميدانية الدكتور بسّام عويضة	136
العلوم النفسية والاجتماعية والتربوية	169
Religion in Psychology: Freud vs. Jung Khulood Abu-Tayeh	170
درجة توفر متطلبات المدرسة الذكية من وجهة نظر معلمي المدارس الثانوية في الأردن الدكتور أشرف مطلق الغزو	188
استراتيجيات تعظيم التفاعل الصفي في فصول تعليم العربية للناطقين بغيرها الدكتور خالد أبو عمشة	223
اتجاهات حديثة في المناهج واستراتيجيات التدريس والتقويم والإدارة الصفية للصفوف الثلاثة الأولى الدكتورة مروة خميس عبد الفتاح	251
العلوم السياسية والقانونية	270
الدولة الموحدة (البسيطة) دراسة تحليلية في القواعد والمميزات والعيوب الدكتور طاهر فرحان قاسم علي	271

تصميم الغلاف الأستاذ الدكتور معتز عناد غزوان
لوحتا الغلاف: للفنان العراقي عبد الرزاق ياسر

ولد في مدينة الناصرية عام 1947م
أكمل دراسته الأولية في أكاديمية الفنون الجميلة جامعة بغداد
ماجستير في الرسم من الولايات المتحدة الأمريكية
أستاذ في كلية الفنون الجميلة جامعة صلاح الدين – أربيل
ساهم في العديد من المعارض داخل العراق وخارجه
له عدة معارض شخصية مهمة
يقيم حالياً في مدينة أربيل - العراق
****

A U

مجلة جامعة ابن رشد في هولندا

دورية علمية محكمة تصدر فصليا

No (49)

(49)

مجلة جامعة ابن رشد في هولندا

Averroes University In Holland

A U

Averroes University In Holland

A scientific Journal Published Quarterly

No (49)

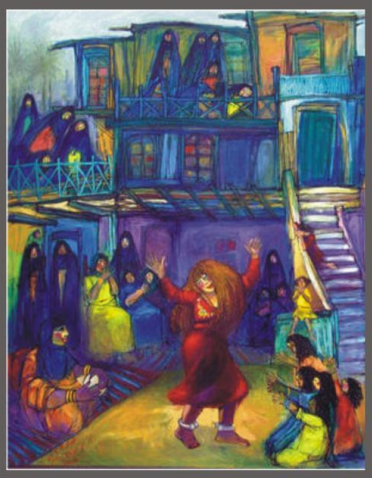

Averroes University —— Holland

Design By;Mutaz I. Ghazwan

Averroes University In Holland

مجلة جامعة ابن رشد في هولندا

(49)

A U

A U

مجلة جامعة ابن رشد في هولندا

دورية علمية محكمة تصدر فصليا

No (49)

A U

Averroes University In Holland

A scientific Journal Published Quarterly

No (49)

Averroes University — Holland

Design By;Mutaz I. Ghazwan

مفتتح العدد 49

بين أيادي الباحثات الفاضلات والباحثين الأفاضل عدد جديد من دوريتهم العلمية المحكمة هو العدد 49.. وهي تحافظ بثبات على موعد صدورها الفصلي مثلما تواصل التمسك بمنظومة التحكيم والتقويم التي تجري على البحوث بفضل الخبراء وأدوارهم وهم يرفدون هيأة التحرير بقرارات التقييم العلمي الأنجع.

مسيرة عشرات الأعداد، ما فتئ جهاز العمل في إدارة التحرير يواصل فيها وعبرها مهام التنوير وضخ المعارف العلمية على أساس شعار الجامعة في: الأصالة والمعاصرة والرصانة. حتى حظيت الدورية بفرص متابعة مهمة بيّنة الأثر من متابعي المنجز البحثي فدخلت منطقة عامل التأثير وحضرت هذا العام بوجود طيب وبتسلسل 747 بين أول ألف إصدار لجامعة من جامعات المنطقة من بين حوالي 5100 مؤسسة ومجلة.. وتقدَّمَ معامل التأثير من 0.01111 إلى 0.0148 بنسبة نمو عادلت أكثر من الـ 30%

إننا نتطلع لأنْ تأخذ مجلة ابن رشد مكانها ومكانتها الطبيعية المستحقة التي تتناسب وحجم سمعتها من جهة وهو ما يجسد حجم منجزها ودرجة تلبيته للشروط والمحددات العلمية ودقة التزامه بمواعيد الصدور وبمديات زمنية كافية لتنفيذ إضافات التحكيم والتقويم بما يعادل ثلاثة أشهر من حيث المبدأ، ونحن نود التنويه إلى هوية اختيار اسم المجلة بما ينتمي لجذور ثقافة التنوير في عالمنا بالاستناد إلى الجهود الاستثنائية لابن رشد ولاسم الجامعة ومراكزها البحثية مع توكيدنا باستمرار وبصورة مستمرة على تأكيد توزيع ضوابط النشر ومحدداته العلمية بما يعكس محاولاتنا استيعاب أشمل رؤية لتلك المحددات مما يُنشر بلغتنا العربية من جهة وبما يستوعب التجاريب العالمية وأحدثها وأعلاها موقعا في يومنا، مؤكدين تمسكنا في أن نكون الجسر الحضاري بين عوالم عصرنا ومنجزاتها وتحديدا بين جنوب وشرق البحر المتوسط وبين شماله الأوروبي.. وفي ضوء ذلك جمعت هيأتي التحرير والاستشارة أعضاء من منابع تمتد بامتداد دول العربية من شرقها وغربها وهن وهم العلامات الأكاديمية الخبيرة المميزة وصاحبة السمعة العلمية بقامات لها الأثر البهي وسط بيئتها التخصصية..

وكل ذلك مما صار عنواناً شامخاً يصل جمهور البحث العلمي ببيانات التواصل وبمعرفة يقينية تستند إلى أدوار الخبراء وإلى استشهادات لمؤلفين ولمنجزات بحثية أكاديمية تنتسب لمؤسسات عريقة بالمنطقة والعالم مما تناول ويتناول ميدانيا كل ما يتصل بواقع شعوبنا وحاجات التفاعل مع أسئلته وتوفير الإجابات العلمية الرصينة لها، ما يمنح المنجز دوره الأكثر أهمية في تحريك الواقع ومعالجة أسئلته ومعضلاته بأهمية استثنائية للمحتوى بمثل تلكم المعالجات سواء الإنسانية الاجتماعية أم اللسانية اللغوية والأدبية والفنية.

كما أن مجلتنا إذ توفر المستلات المخصوصة وتسلط الضوء على عنوانات و\أو بيانات المنجز البحثي بدقة ووضوح تؤكد باستمرار على تثبيت الملخصين بالعربية والإنجليزية أو الفرنسية مع توثيق لمؤلف البحث ومؤسسته فضلا عن توثيق الأمور المرجعية للبحث؛ وابن رشد مجلة علمية تختار قبول موادها في ضوء التزام المعالجة بقضايا الواقع ومطالب حركة التنمية والتقدم لدولنا وشعوبنا ما منحها باستمرار تلك المكانة والسمعة التي انتشرت بين مراكز علمية وباحثات وباحثين بامتداد بلدان المنطقة..

ولقد سعدنا دوما ومنذ انطلاقتنا قبل عقد ونيف من الزمن، بمهمة التدقيق اللغوي وسلامته وبتوفير أعدادنا وبحوثها لمن يطلبها عبر النت سواء ببريد إلكتروني (أو إيميل) مخصوص أم بروابط منشورة سواء بروابط المجلة في موقع الجامعة الرسمي أم في مواقع مهمة مثل موقع معرفة الإلكتروني المعروف، الذي نعتمده رسميا للوصول لأوسع جمهور البحث العلمي وبصورة

منتظمة للصدور الفصلي بثبات والتزام بمواعيدنا في الصدور الإلكتروني بعد أن أصدرنا الأعداد الأولى ورقيا فيما واصلنا إلكترونياً بعد أن وجدنا أن الصدور الإلكتروني أكثر تأثيراً وانتشاراً بصيغته..

لقد اعتمدت مجلة ابن رشد العلمية المحكمة وتبقى معتمدة على تفعيل أدوار الباحثات والباحثين في جامعاتنا وعلى دعم مهام الربط بينهم وبين بيئة مجتمعاتهم ومن ذلك مناقشة مجتمعات الجاليات في المهاجر القصية ووسائل الارتقاء والتقدم في ضوء مخرجات تلكم البحوث المهمة.

إن هذه اللغة وخطابها بخاصة ونحن نحتفل باليوم العالمي للغة العربية بوصفها لغة عالمية الانتشار ووسيلة تداول وحوار وتمعن في مسيرة التقدم وتعميد خطاها في التنوير العقلي الروحي، إن ذلك سيبقى دافعنا في تبني منجز مجلة ابن رشد التي صارت رصيداً علمياً بهياً كبيراً يفخر بما أنجز ويعتد بأنه مازال بفضل التفاعل العلمي الأكاديمي بين هيأة تحرير أعداد المجلة وهيأتها الاستشارية من جهة وبينهما وبين جمهور البحث العلمي إنتاجاً وقراءة بما يلبي تفعيل انعكاسها وتأثيرها بواقعنا إيجاباً ، مازال العلامة الشامخة للاستمرار والديمومة وللتقدم أكثر بجهودنا..

ونحن بهذه المناسبة نتقدم بجزيل الشكر والامتنان والتقدير لكل باحثة وباحث من العلماء الأجلاء فيما قاموا ويقومون به من مساندتنا في التحكيم والتقويم وفي إبداء المشورة ليس في هذا المستوى حسب، بل وفي التنبيه على أدوات اشتغال وإنْ جاءت بمستوى الاستفهام والتساؤل لمزيد اطمئنان على مسيرة العمل الأكثر رصانة ونحن نجدد هنا نداءنا لاتصال الخبراء بمستويات ما حققوا من مكان ومكانة ونؤكد حرصنا على انضمام الشخصيات العلمية الأرقى من جهة وللأخذ بمشورة المتصلين بدقة وموضوعية وبما يعزز التقدم..

نجدد التحية لمن ساهم في أعداد دورية ابن رشد العلمية من مئات اللواتي والذين أنجزوا المعالجات الرصينة ونرحب بمئات وآلاف أخريات وآخرين ممن لنا الفخر والشرف باستيعاب منجزاتهن ومنجزاتهم. فأهلا وسهلا بكل رصين وأمين وأكثر تكاملا ونضحا واتصالا بأسئلة واقع مجتمعاتنا... وإذ نتقدم منكن ومنكم بالتهنئة في ولادة عام جديد لنأمل أن يكون عام 2023 منصة أخرى أعلى وأفضل وأنضج في أداء المهام..

كل التقدير والاحترام وإلى لقاء بأعدادنا الجديدة تحمل رسائل العقل العلمي بأسمى فتوحاته المعرفية

رئيس التحرير

للاطلاع على مجلة ابن رشد بموقع معرفة الإلكتروني يرجى التفضل بالضغط هنا

https://search.emarefa.net/ar/detail/BIM-313463-%D9%85%D8%AC%D9%84%D8%A9-%D8%AC%D8%A7%D9%85%D8%B9%D8%A9-%D8%A7%D8%A8%D9%86-%D8%B1%D8%B4%D8%AF-%D9%81%D9%8A-%D9%87%D9%88%D9%84%D9%86%D8%AF%D8%A7

وصولكِ إلى بحوث أعداد مجلتنا يربطك بأحدث المنجزات العلمية ويمنحك قدرة الإبحار في عوالم المعارف والعلوم ومساراتها الأحدث والأنجع

روابط مهمة للوصول إلى موقع المجلة /http://www.averroesuniversity.org/2018/12/13/281

https://www.averroesuniversity.org/ArcifAUHMAG22.pdf

وللنظر في قائمة أعضاء هيأتي التحرير والاستشارة يرجى التفضل بقراءة الآتي:

نحيي جهود الزميلات والزملاء العاملين كافة ونرحب بالزميلات والزملاء ممن تقدم بطلبات الانضمام لهيأتي التحرير والاستشارة.

إدارة التحرير \\ هيأة التحرير

رئيس التحرير	أ.د. تيسير عبد الجبار الآلوسي
نائب رئيس التحرير	أ.د. عبد الإله الصائغ
مدير التحرير	أ.د. محمد عبد الرحمن يونس
سكرتير التحرير	أ.د. معتز عناد غزوان
أعضاء هيأة التحرير	
	الدكتورة صفا لطفي
	الدكتور صلاح كرميان
	الدكتور جميل حمداوي
	الدكتور إدريس جرادات
	الدكتور رضوان بلخيري

البحوث المنشورة يُجري تقويمها أساتذةٌ متخصصون.

الهيأة الاستشارية

أ.د. جميل نصيف	المملكة المتحدة
أ.د. عايدة قاسيموفا	أذربيجان
أ.د. عميراوي احميده	الجزائر
أ.د. سعيد عبد الهادي المرهج	العراق
أ.د. محمد عبد العزيز ربيع	الولايات المتحدة الأمريكية
أ.د. ضياء غني العبودي	العراق
أ.د. خليف مصطفى غرايبة	الأردن
أ.د. حسين الأنصاري	العراق
أ.د. هند عباس علي السوداني	العراق
أ.د. سعاد هادي حسن ارحيم الطائي	العراق
أ.د. الكبار عبد العزيز	الجزائر
أ.م. د. نوال الشوابكة	الأردن
أ.م. د. عايدة حوشي مرزق	الجزائر
أ.م. د. محارب الصمادي	الأردن
أ.م. د. مليكة ناعيم	المغرب
أ.م. د. هنيئ محلية الصحة	إندونيسيا
أ.م. د. جعفر يايوش	الجزائر
أ.م. د. وهيبة بوربعين	الجزائر
أ.م. د. فطيمة ديلمي	الجزائر
أ.م. د. علي خلف حسين عليوي العبيدي	العراق

لائحة بشروط النشر في الدورية العلمية المحكَّمة لجامعة ابن رشد

الزميلات العزيزات.. الزملاء الأعزاء

الباحثون الأكاديميون الأفاضل جميعا
تحية طيبة وبعد
نضع بين أيديكم لائحة أولية تنطلق بها الدورية العلمية المحكَّمة لجامعة ابن رشد دعما للبحث العلمي وتفعيلا له منتظرين هنا مساهماتكم جميعا فيها.. على أساس من التطلع لأن تنصبّ بحوثكم في الأمور الميدانية المباشرة التي تتصل بهموم الناس والموضوعات المعرفية التي تشغلهم وتفيدهم.. وعلى أساس التحول بالبحوث من النظري البحت المنفصل عن الواقع إلى ما يتصل بواقع الإنسان وتطلعاته وحاجاته المعرفية الثقافية، الروحية والمادية..
آملين هنا دراسة الظواهر الأبرز في حيواتنا وبمنهج علمي ومنطلقات تنويرية تلتزم المنطق العقلي ومنتجه واجتهاده.. ثقتنا أنكم ستتجهون للتفاعل الإيجابي مع هذه الدورية العلمية لتكون ميدانا مخصوصا لجهودكم العلمية التخصصية.. ونحن نعدكم بأن تظهر أعداد دوريتنا اللاحقة بصيغة الكتاب العلمي الذي يتناول بمقالات بحثية محورا أو عددا من المحاور المعرفية الرئيسة.. ومن المفيد أن نشير هنا إلى أن بحوثكم سيجري عليها تحكيم علمي ما يعني الاستفادة منها في الترقيات العلمية وكل ما يدخل في الاستحقاق المرافق في إطار هوية الجامعة وخطابها وظروف عملها.. نرحب بكم سلفا وتمنياتنا للجميع بالتوفيق والسؤدد.

لائحة عمل: "الدورية العلمية لجامعة ابن رشد"

لائحة العمل في مجلة ابن رشد العلمية المحكَّمة: يجد المتابع هنا تفاصيل تمثل مرجعاً ضروري الاطلاع سواء للعاملين في هيأتي التحرير والاستشارة أم التحكيم والنشر من الباحثات والباحثين آملين الالتزام بقواعد النشر من جهة وبالانتباه على مهام التحكيم والتقويم والتعديل في ضوئها فضلا عن الانتباه على الالتزامات المؤملة بجميع المساهمين كلّ على وفق موقعه ومسؤوليته العلمية و\أو الإدارية مع تمسك بمبادئ العمل التعاوني التطوعي ومحدداته

لائحة العمل في مجلة ابن رشد العلمية المحكَّمة

الباب الأول: التعريف والهوية

كل ما لم يرد هنا في هذه اللائحة تستكمله لوائح جامعة ابن رشد المسؤولة عن إصدار المجلة.

المادة:(1)

مجلة (ابن رشد) هي دورية علمية محكّمة تصدر فصلياً بجامعة ابن رشد في هولندا وتنشر البحوث في ميادين العلوم الإنسانية، بعد تحكيمها وتقويمها.

المادة:(2)

هوية المجلة من هوية مؤسستها التي تُصدرها، فهي علمية أكاديمية باشتغالاتها وهي تتمسك بخطابها وعمقها الثقافي الفكري بالتوجه التنويري.

المادة:(3)

يُراد بالدراسات والبحوث الإنسانية التي تختص بنشرها في أعدادها، الدراسات والبحوث التي تقع حصراً في الميادين الآتية وعلى وفق تسلسل اهتمام المجلة وأولوياتها:

- علوم اللغة والأدب والفن: باختلاف مراحلها التاريخية وتنوع فضاءاتها ومحاورها وأبواب اهتماماتها ومناهجها ومدارسها، مع التفات مخصوص للأدب المقارن وللأدب المسرحي وللفن المسرحي ولعلم الجمال بأولوية خاصة.
- العلوم النفسية والتربوية، علم الاجتماع بفروعه، الأنثروبولوجيا، التاريخ والجغرافيا، العلوم السياسية والإدارية والاقتصا سياسية، القانون والحقوق، الفلسفة والدراسات الواردة في قائمة العلوم الإنسانية حصراً.

الباب الثانـي إدارة التحرير: هيأة التحريـر والاستشارة

أولاً: هيأة التحرير

المادة:(4)

تتولى مهمة إدارة أعمال المجلة والإشراف على أنشطتها كافة، هيأةُ تحرير يعينها مجلس إدارة الجامعة ويراجع تشكيلتها وعملها دورياً.. وتتكون هيأة التحرير من سبعة أعضاء بالحد الأقصى بضمنهم رئيس التحرير وكل من مدير التحرير وسكرتير التحرير.

المادة:(5)

تعمل هيأة التحرير تعاونياً وتتشاور في مجمل أعمالها وتتخذ القرارات بالأغلبية على أن يحسم التصويت عند تعادل أصوات موقفين الطرف الذي يكون فيه رئيس التحرير. وتنتظم اجتماعاتها في ضوء ضرورات العمل وإنجاز المهام والواجبات. ويمكن لأي من رئيس أو سكرتير التحرير الدعوة لاجتماعات تتطلبها الحاجة على أن يرسل برنامج العمل ومشروع البحث والمناقشة في الاجتماع المدعو إليه.

المادة:(6)

تسقط عضوية أيٍّ من أعضاء هيأة التحرير إذا تخلف من دون عذر مقبول عن نسبة 30% من الاجتماعات أو لم يساهم بواجباته في إنجاز مهام الهيأة..

المادة:(7)

تنهض هيأة التحرير بالمهام الرئيسة الآتية مع توزيع تلك المهام فيما بين الأعضاء على وفق الاتفاق:

- تلقي الدراسات والبحوث المرسلة للنشر وإقرار ما يتفق وسياسة المجلة ويلتزم بمحددات النشر لإرساله إلى التحكيم.
- وفي ضوء لائحة محددات النشر العلمي والتحكيم، فإنّ هيأة التحرير مسؤولة عن إقرار أو رفض نشر الدراسات والبحوث في المجلة ووضعها في تسلسل النشر.
- تضع هيأة التحرير سياسة المجلة وتقرر المحاور وموضوعات البحث لعدد أو أكثر من أعداد المجلة.
- تحديد الأسعار والأجور \ الرسوم المستوفاة لمصلحة المجلة ووسائل توزيعها وإهدائها وتبادلها مع المؤسسات العلمية.
- تتخذ الهيأة كلَّ ما يمكنه تطوير المجلة وتسيير أمورها.
- تتحمل الهيأة أية مهام علمية تستجد وتفرض الضرورات إضافتها إلى هذه اللائحة بعد التداول معها واستصدار قرار مخصوص بالتعديل.

المادة:(8)

مهام رئيس التحرير تتحدد بالآتي:

1. رئاسة اجتماعات هيأة التحرير والهيأة الاستشارية..
2. تمثيل المجلة أمام الهيآت الرسمية كافة.
3. الإشراف على شؤون المجلة بالمجالات: التحريرية والإدارية والمالية.
4. إدارة شؤون المراسلات الواردة والصادرة عن هيأة التحرير.
5. مسؤولية توقيع الاتفاقات والعقود جميعاً على أن تجري مراجعة هيأة التحرير للإقرار والمصادقة.
6. مراجعة موضوعات البحوث كافة، في كل عدد قبل تحويلها للنشر العام.
7. مسؤولية اقتراح أعضاء هيأتي التحرير والاستشارة سواءً انتساباً ام إلغاء في ضوء مراقبة تطبيق اللائحة وسلامة العمل.

المادة:(9)

مهام نائب رئيس التحرير:

هي مهام رئيس التحرير بحال غيابه لأي سبب ويشاركه في إنجاز المهام تعاضدياً تعاونياً بتقسيم العمل بينهما أو بدعم الرئيس ومساعدته في تلك المهام.

المادة:(10)

مهام سكرتير التحرير ومدير التحرير تتحدد بالآتي:

1. إعداد جدول أعمال اجتماعات هيأة التحرير (سكرتير التحرير).
2. الدعوة لاجتماعات هيأة التحرير وتحرير المحاضر وتسجيلها (مدير التحرير).
3. المساعدة في الإشراف على متابعة قرارات هيأة التحرير (مدير التحرير).
4. متابعة تنفيذ أعداد المجلة ونشرها وتوزيعها المجلة. يراجع هنا سكرتير التحرير ترتيب الموضوعات ومفردات الغلاف مع رئيس التحرير و\أو نائبه

المادة:(11)

تنشر المجلة أسماء أعضاء هيأة التحرير ومسؤولياتهم وأعضاء الهيأة الاستشارية في صدارة كل عدد.

ثانياً: الهيأة الاستشارية

المادة:(12)

باقتراح من رئيس التحرير وإقرار من مجلس الجامعة، تتشكل هيأة استشارية علمية يحمل الأعضاء الشهادات التخصصية في ميدان عمل المجلة. ويكون الأعضاء من المشهود لهم بالكفاءة والخبرة ولا يقل عدد أعضاء الاستشارة عن تسعة أعضاء. كما يمكن ضم خبراء من شخصيات معروفة وذات جهود ملموسة مؤثرة على أن يقر أغلبية الثلثين اقتراح العضوية.

المادة:(13)

تكون الهيأة الاستشارية مسؤولة عن مساعدة هيأة التحرير في مهام تطوير المجلة وتراجع سياسات التحكيم والنشر وتقييم المستوى العلمي والأكاديمي لمنجز البحثي.. ويمكن أنْ تنهض بأعمال أخرى يوصي بها رئيس التحرير بالاتفاق مع العضو المكلف أو الهيأة بمجموعها.. وبقصد تفعيل أدوار أعضاء الهيأة الاستشارية يجري استطلاع راي جميع الأعضاء لتقديم رؤاهم سنوياً وتقويماتهم وملاحظاتهم على عمل المجلة ومنجزها..

المادة:(14)

اشتغالات الهيأة الاستشارية تتم باجتماعات مبرمجة و\أو بالتداول بالاتصالات الألكترونية المباشرة أو غير المباشرة وفي ضوء دعوات يبادر بها رئيس التحرير أو من ينوب عنه.

تستمر عضوية العضو ما لم يقدم استقالته أو تسقط عضويته لعدم الوفاء بالأعمال المناطة به أو بنسبة تصل إلى ثلث المهام.

الباب الثالث: لائحة محددات النشر

هذه مادة تتضمن لائحة العمل في المجلة وشروط النشر فيها حصراً؛ الأمر الذي يقتضي اطلاعاً قبل المراسلة أو طلب النشر.. شكراً جزيلا لتفهمكنّ وتفهمكم.. وأهلا وسهلا بمجمل البحوث التي تقع في اختصاص مجلة ابن رشد العلمية

لائحة محددات النشر وعمل الدورية العلمية لجامعة ابن رشد:

دوريّة علميّة محكّمة، تعنى بنشر مقالات علمية بحثية رصينة؛ وتلتزم بالشروط المتعارف عليها في الدوريات الأكاديمية المحكمة.. تخضع جميع البحوث المقدمة للتحكيم العلمي الذي يناط بأساتذة الاختصاص من حملة الشهادات والدرجات العلمية المؤهلة لمهام التقويم والمراجعة والتحكيم في البحوث العلمية على وفق التخصصات البحثية واتجاهاتها.. ويشترط **في البحوث المرسلة إلى دورية جامعة ابن رشد توافر الآتي:((المواد 15-39))**

1. تنشر الدورية موادها باللغات العربية والإنجليزية الأمر الذي يفضل فيه أن يرسل الباحث ملخصا ملحقا بالعربية والإنجليزية أو الفرنسية لبحثه. كذلك ستنشر مجلة جامعة ابن رشد في مرحلة تالية البحوث الواردة بلغات أخرى (الكوردية، الهولندية). بما يلزم بشكل واجب توافر اللغة السليمة نحوا وإملاء وعلامات ترقيم وأية تفاصيل أخرى.
2. يلزم للبحث المرسل أن يكون مدفوعا بشكل خاص للمجلة ولم يسبق نشره في مكان آخر يستثنى من ذلك ما تبيحه الضرورات العلمية الأكاديمية ويرسل الباحث \ الباحثة أو الباحثون (إقرارا بالأمر)..
3. أن تتوافر في البحث سمات الحداثة والأصالة وتبني المنهج العلمي..
4. يرجى التزام الجوانب الشكلية الخاصة بعرض البحث من جهة كتابة عنوان البحث واسم كاتبه و\أو كتّابه والدرجة العلمية باللغتين العربية والإنجليزية مع عنوان الباحث وبريده الإلكتروني وهاتفه وسيرة ذاتية موجزة.
5. أية عبارات إهداء أو كلمات شكر بخاصة تلك الموجهة إلى الجهات الداعمة للبحث، توضع في ورقة مستقلة..
6. تخضع البحوث جميعا للمراجعة والتقويم (التحكيم) العلمي مع التزام بالسرية التامة بشأن عمليات التحكيم من جانب المجلة..
7. لا تعاد المواد إلى أصحابها في جميع الأحوال؛ وتخضع لآليات الإخراج الفني لطباعة الدورية..
8. من المفترض في البحوث وجود ملخص بالعربية وآخر على وفق المادة أولا يطابقه بالإنجليزية أو الفرنسية بحدود 150 – 250 كلمة ويتضمن هذا الملخص جوهر البحث وأهدافه ومنهجيته والنتائج الرئيسة..
9. ذكر المصادر والمراجع بأوراق مستقلة في آخر البحث مع الانتباه على مسألة الترتيب باستخدام اسم المؤلف أو المؤلفين في البداية ثم عنوان المصدر والناشر والمطبعة وتاريخ الصدور وموضع الاقتباس..
10. يكون حجم البحث بمعدل بين 07-20 صفحة أو بمعدل لا يزيد على الـ 10000 كلمة ولا يقل عن 3000 كلمة بما في ذلك الجداول والتخطيطات والمرفقات...
11. يرجى استخدام المصطلح اللاتيني مقابل المصطلحات الواردة في البحث قدر المتاح.
12. يلزم احترام حقوق الملكية وحقوق الخصوصية للأناس الخاضعين للبحوث الميدانية..
13. ترفق رسالة مع البحث تمثل إقرارا بأن البحث يمثل جهده الخاص أو بالاشتراك مع شخص أو أكثر يلزم ظهور أسمائهم معه في التوكيل الذي يمنحونه لمجلة جامعة ابن رشد مع تخويل المجلة بطباعة المادة ونشرها.
14. تُعلم مجلة جامعة ابن رشد الباحث بورود مادته وتنقل إليه رأي المحكمين بشأن صلاحية النشر و\أو أية تعديلات محتملة..
15. تنشر مجلة جامعة ابن رشد، حاليا، إلكترونيا وعند الشروع بالطباعة تصل الباحثين نسخة أو أكثر من العدد الذي ينشر فيه البحث.. يرجى إرسال العناوين البريدية لغرض الإرسال بشأن المطبوع الورقي الذي سيعلن عنه بحينه.
16. يدفع الباحث، من غير منتسبي جامعة ابن رشد، مبلغا رمزيا عن نشره بحثه في الدورية مقداره 100 يورو (لا تتضمن الضرائب21%) إذ المبلغ صافي الوصول لحساب الجامعة بحساب الضرائب ضمنه = 121 يورو، يحوَّل بنكياً إلى رقم الحساب الوارد في المجلة، ويجده كذلك في أدنى هذه اللائحة. **ملاحظة مهمة: تمّ تفعيل هذا الأمر بدءاً بالعدد 37 لعام 2020.**

17. يرجى ملاحظة الآتي في المواد المرسلة: أنْ يصل البحث في ملف مكتوب بنظام word document واستخدام بنط (حجم) 12 للمتن و10 للهوامش وللمصادر والمراجع، مع بنط 14 للعنوان. ونوع الخط يكون Times New Roman. ويرجى استخدام الترقيم اللاتيني المعتاد، ect 1,2,3..في جميع ما يرد بمتن البحث وهوامشه التي يُلتزم بوضع ترقيم مخصوص لها في أسفل كل صفحة.. وألا يُستخدم الترقيم الروماني أو غيره بالخصوص هنا بشأن نظام الإحالة والتهميش تحديدا.
18. لن ينشر البحث الذي لا يلتزم بواحد أو أكثر من الشروط المشار إليها في أعلاه سواء منها المضمونية العلمية أم المنهجية والشكلية بتفاصيلها المشار إليها هنا بهذه اللائحة..
19. في حال كان البحث قد قُدِّم بمؤتمر ولم يتم نشره بأعمال المؤتمر ينبغي إعلام المجلة بالخصوص كما أنه إذا كان البحث ملكاً لجهة بحثية معينة ففي هذه الحالة يجب إرسال إذن تلك الجهة موافقتها على النشر.
20. سيتم إبلاغ الباحث بتسلّم المجلة بحثه خلال أسبوعين من تاريخ التسلّم، فيما يدري إبلاغه بقرار صلاحية البحث للنشر من عدمه في مدة أقصاها ثلاثة أشهر.
21. يراعى في أولوية النشر العوامل الآتية:
- تاريخ استلام البحث وأسبقية إنجاز اية تعديلات ربما يتمّ طلب إجرائها في البحوث.
- شرط توفير البحث لحالة (تنوع الأبحاث والباحثين) في العدد غير محدد المحور؛ تلبية للتوازن بتنويع البلدان، الجامعات، الباحثات والباحثين، وموضوعاتهم وتوافرها على الميداني والنظري.
- تتقدم الموضوعات التي تعالج الظواهر المجتمعية وتدخل في إطار النهوض بالمجتمعات وحل مشكلاتها بجانب القراءات التي تسد نقصاً معرفيا علميا في ميدانها.
- مراعاة حجم البحث للشروط مع التوكيد على رفض البحوث الطويلة بجميع الأحوال.
- قراءة الظواهر الإنسانية في الأدب والفن والفلسفة وانعكاسات الإفادة والاستفادة منها وفيها.
22. البحوث المنشورة في المجلة، تبقى ملكاً حصرياً لها ويؤول إليها حق نشره وعدم إعادته.
23. لكن بجميع الأحوال، يحتفظ الباحث أو الباحثة بحق إعادة نشر بحثه في كتاب على أن يشير إلى المصدر الأصل لنشره أولاً في مجلة ابن رشد.
24. بعد أن قدمت المجلة أوراق البحث العلمي المشاركة في مؤتمرات؛ تنوي مجلة ابن رشد في المستقبل غير البعيد، نشر عروض الكتب والأطروحات العلمية المتميزة. بشرط ألا يتجاوز تاريخ صدورها السنتين ولا يزيد حجم العرض على سبع صفحات ولابد أن يتضمن العرض اسم المؤلف وعنوان مؤلَّفه ومكان النشر واسم الناشر وتاريخ النشر وحجم الكتاب إلى جانب من عرض للكتاب وعنوانه العلمي.
25.

A quarterly periodical arbiter scientific journal

يرجى إرسال أية مبالغ مستحقة إلى هذا الحساب الرسمي للجامعة وهي مبالغ تبرعات الدعم غير المشروط للمجلة وكذلك أجور اشتراكات في أعدادها Pكذلك الأجور المقررة على المساهمات البحثية التي تنشر في المجلة التي تصدر حاليا ألكترونياً فقط

Bank: ABN AMRO
DE HEER T.A.A. AL ALOUSI H/O
AVERROES UNIVERSITY IN HOLLAND
Brahmalaan 18
3772PZ
BARNEVELD
BIC ABNANL2A
IBAN NL35ABNA0489607721

الباب الرابع التحكيم والتقويم

للمساهمة في تقويم البحوث؛ يرجى التفضل بالاطلاع على نموذج التقويم الخاص بـِ جامعة ابن رشد

http://www.averroesuniversity.org/sampleMagEvaluat002.pdf

المادة:(40)

تخضع جميع الأبحاث المنشورة في المجلة للتحكيم من قبل الزملاء الاختصاص من أصحاب الدرجات العلمية المقرّة أكاديمياً وذوي الخبرة البحثية والمكانة المتميزة المشهودة.

المادة:(41)

يُعدّ سكرتير هيأة التحرير بالتعاون مع هيأتي التحرير والاستشارة قائمة بالمحكمين الذين يحملون الشهادات والدرجات العلمية المناسبة مع تحديث القائمة باستمرار..

المادة:(42)

يُطلب رأي المحكم في البحث المرسل غليه من دون اسم الباحث وجامعته، على أن يكون التقرير على وفق استمارة التقويم المرفقة والتي تتضمن بالأساس:

1. أصالة البحث؟

2. منهجية البحث؟
3. القيمة العلمية المعرفية المستفادة مجتمعياً إنسانيا.
4. سلامة قائمة المصادر والمراجع، ويُرجح أن تكون على طريقة مكتبة الكونغرس الأمريكية.
5. سلامة الخطوات البحثية وبناء المنجز استقراءً واستنتاجاً.
6. مع تقويم يُبدي فيه الرأي بشأن مدى صلاحية البحث للنشر من عدمه.

المادة:(43)

يعدّ رأي المحكم استشارياً لهيأة التحرير على أن يكون إجماع أكثر من صوت تحكيمي توصية أساس بشأن النشر من عدمه.

الباب الخامس أحكام عمل عامة

تسري هذه الأحكام العامة على مجمل أعمال وأنشطة أعضاء هيأتي التحرير والاستشارة والتحكيم حتى يجري التعديل بقرار مخصوص من طرف مجلس الجامعة

المادة:(44)

يجوز للمجلة أن تنظم الندوات أو المؤتمرات بالاتفاق مع مجلس الجامعة ومصادقته على مقترح الندوة و\أو المؤتمر وموضوع المقترح وأهدافه مع ضمان سلامة التمويل على وفق القوانين المرعية.

المادة:(45)

يمكن نشر كتب بموضوعات أو محاور محددة على أن تأخذ موافقة مجلس الجامعة وضمانات التمويل والتزامها بالقوانين المرعية.

المادة:(46)

لا تنشر المجلة اية إعلانات تجارية، ولكنها يمكن بقرار مخصوص أن تنشر إعلانات بالتنسيق مع المجلات العلمية الأخرى.

المادة:(47)

يتم الاحتفاظ بنسخ المجلة الورقية والإلكترونية لدى مكتبة الجامعة وكل من رئيس التحرير ونائبه ومدير التحرير.

المادة:(48)

يعمل أعضاء هيأتي التحرير والاستشارة تعاونيا تطوعيا.

المادة:(49)

أصبحت هذه اللائحة نافذة منذ اعتمادها من مجلس جامعة ابن رشد في ديسمبر كانون أول عام 2010، وفي ضوء قرارات التعديل في سبتمبر 2019، ويُعمل بها من تاريخه ويمكن تعديل مواد هذه اللائحة في ضوء مقترحات من هيأتي التحرير ومصادقة بقرار مخصوص من مجلس الجامعة.

ترسل البحوث إلى عنوان رئيس التحرير أ.د. تيسير الآلوسي. وتوجه جميع المراسلات إلى العنوان البريدي لجامعة ابن رشد في هولندا. أو إلى البريد الإلكتروني لرئيس الجامعة أو لهيأة تحرير مجلة جامعة ابن رشد..

chancellor@averroesuniversity.org
ibnrushdmag@averroesuniversity.org

AVERROES MAGAZINE
A quarterly periodical arbiter scientific journal
مجلة ابن رشد
الدورية العلمية المحكَّمة لجامعة ابن رشد في هولندا
TEL: 0031 (0)342 846411